Esterházy János Zarándokközpont
Alsóbodok

Kairosz – Az idő beteljesedése

Nemzeti zarándokhely a Zoboralján

Az idő beteljesedett. Gróf Esterházy János hamvai hazatértek szülőföldjére, Zoboraljára.

A dunaszerdahelyi székhelyű Pázmaneum Polgári Társulás és az alsóbodoki székhelyű Esterházy János Szülőföldjéért Egyesület szervezésében megvalósult utolsó kívánsága, hogy szülőföldjében találjon végső nyugalomra.

Pázmaneum

ESTERHÁZY JÁNOS SZÜLŐFÖLDJÉÉRT EGYESÜLET * ALSÓBODOK *

ESTERHÁZY JÁNOS SZÜLŐFÖLDJÉÉRT EGYESÜLET * ZDRUŽENIE ZA RODNÚ ZEM JÁNOSA ESTERHÁZYHO * ALSÓBODOK - DOLNÉ OBDOKOVCE

Egyben köszönetünket fejezzük ki partnereinknek és támogatóinknak.

Partnereink :

CSEMADOK

hírek.SK
SZLOVÁKIAI MAGYAR TELEVÍZIÓS HÍRPORTÁL

SZÖVETSÉG A KÖZÖS CÉLOKÉRT

FELVIDÉK ma
az első

SZMCS
Szlovákiai Magyar Cserkészszövetség

Esterházy AKADÉMIA

VILA Építésziroda

KÁRPÁT-HAZA
FEJLESZTÉSI HÁLÓZAT

Támogatóink :

BETHLEN GÁBOR
Alapkezelő Zrt.

NEMZETSTRATÉGIAI
KUTATÓINTÉZET

Megvalósult
a Magyar Kormány
támogatásával

MINISZTERELNÖKSÉG
NEMZETPOLITIKAI ÁLLAMTITKÁRSÁG

RÁKÓCZI SZÖVETSÉG

Alsóbodok a zoboraljai magyar települések szívét alkotja. A Zobor hegy, a Csitári hegyek és Gímes hegyének vonulatától délre fekvő település Esterházy Jánosnak is kedvelt tartózkodási helye volt. A község felett magasodó dombtetőn gyakran megállította fogatát, hogy ott megpihenjen, gyönyörködjön a táj szépségében.

Erre a domboldalra és dombtetőre épült az Esterházy–kálvária és kápolna is.
A keresztút tizennégy fából faragott stációja, a völgyben lévő Esterházy emlékmúzeumtól indulva vezet minket végig Esterházy szenvedéstörténetén. Az ő kálváriája, melynek végén lelke egyesülve a feltámadt Krisztussal bennünket is el tud vezetni a feltámadás kegyelméig.

XIII. Stácíó

XIV. Stácíó

A kápolna a dombtetőn önmagában is a Golgota hegyét jeleníti meg számunkra, hiszen az építmény két részből áll. Alul a hajdan Jézus testét őrző sziklasírra emlékeztető hatalmas kövek alkotta barlangsír van, amely - miként a Golgota hegy belsejében szeretett Mesterének - itt az Ő meggyötört testének maradványait őrzi.

A sírt kívülről is a szomszédos zsérei és koloni kőfejtőkből nyert sziklatömbök borítják, melyekre a felvidéki magyarság a trianoni döntés óta napjainkig tartó időszakának mártírnevei kerülnek felvésésre azt jelképezvén, hogy semmilyen áldozat nem volt hiábavaló, mely megmaradásunk és jövőnk reményében hozatott.

Felidézzük magunkban Esterházy János hitvallását: „Végtelenül komoly és rendkívül súlyos időket élünk, amelyekben fokozott a felelősségünk Istenünkkel, nemzetünkkel, családunkkal, utódainkkal és magunkkal szemben”. Miként egykor neki, nekünk is vállalnunk kell ezt a felelősséget az Ő példája, igazságérzete, becsületessége, hite és hűsége alapján. Azért, hogy vállalásunkban hozzá hasonlóan valamennyien megtaláljuk Istent, és rábízva saját magunk, szeretteink, honfitársaink és minden embertársunk életét, megerősödjünk hitünkben és emberségünkben.

Maga írta egyik utolsó hivatalos levelében: „Rendületlenül bízom a magyarok Istenében, hogy megsegít engem, s rajtam keresztül az egész itteni magyar családot.” Rajtunk múlik tehát, hogy a fennmaradásunkért folytatott mindennapi küzdelmünkhöz elfogadjuk-e az általa kínált kegyelmi támaszt.

Amikor tehát elzarándokolunk ehhez az Esterházy János földi maradványait magába fogadó szent helyhez, kérjük Őt, ígérete szerint járjon közben értünk Istennél és rakja elé fohászainkat, könyörgéseinket.

A sírbolt, amely szinte védelmezőn és óvón magasodik az alatta meghúzódó zoboralji és rajtuk keresztül az égész Felvidék magyarlakta települései fölé.
A kőfal a sírbolt feletti feszülettel, amely az Élet halál felett aratott győzelmét jelenti. Ezzel a jellel válnak eggyé a múlt elnyomó rendszereinek áldozatai, kiknek nevei a sziklasír falának köveibe vésetnek.

A sziklasírbolt áldozati oltárában elhelyezett, gróf Esterházy János földi maradványait tartalmazó urnát, a Felföld és a Kárpát-Medence számos pontjáról érkezett „hazai” föld-adományok ölelik körül.

Azzal, hogy Esterházy János hamvai visszatértek szülőföldjére, a mi lelkünkbe is megnyugvás költözik. Az emlékhelyet felkeresve, lélekben hozzá is folyamodhatunk, erőt és bátorságot kérve mindennapi küzdelmeink, keresztjeink viseléséhez. Egy szál gyertyával, virággal, egy-egy hálaadó fohásszal, megköszönhetjük hűségét, példamutatását és értünk történt áldozatvállalását. S végül megköszönhetjük a Jó Istennek, hogy kegyelmeivel erőt adott János testvérünk kereszthordozásához, s az Ő személyén és szenvedésén keresztül vállalt sorsközösséget velünk, saját népével.

A sziklasír fölött magasodikl a kupolás, görögkeleti mintára tervezett Szent Kereszt Felmagasztalása kápolna. A kápolna egyenlőszárú kereszt alaprajzú belső terében a főoltár freskóján a mártír feltámadása, a Szentlélek leáradása és a feltámadt Krisztus alakja látható. A sírban maradt leplen győzelmi jelként olvasható Esterházy János rabosítási száma a 7832.

A kupola a mennyei megdicsőülés freskójával. A belső tér freskói a balassagyarmati, Lencsés Zsolt vezetésével dolgozó mesterek Lélekkel átitatott és ihletett alkotásai.

A föhajó beltere, ahol zarándokutunkat befejezve imádkozhatunk népünkért, hazánkért, a kárpát-medencei nemzetek megbékéléséért, Esterházy János boldoggá avatásáért.

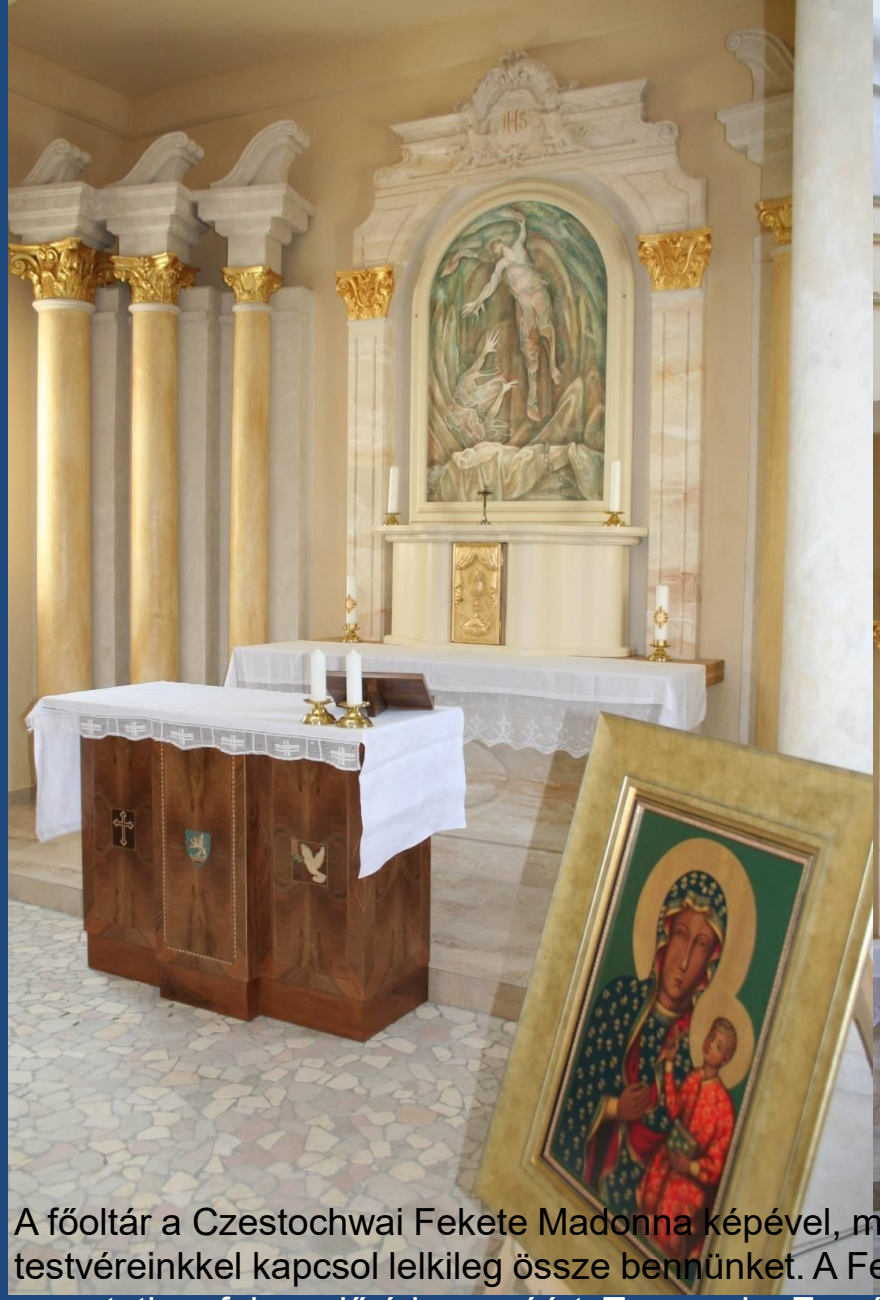

A főoltár a Czestochwai Fekete Madonna képével, mely Esterházy János anyanemzetével , lengyel testvéreinkkel kapcsol lelkileg össze bennünket. A Fekete Madonna ikonja előtt adhatunk hálát a Jánost szeretetben felnevelő édesanyáért, Tarnowska Erzsébetért, a szenvedéseket vele együtt vállaló és viselő húgáért Mariskáért és nővéréért Lujzáért.

A baloldali oldalhajó.

A fogantatás, az Istengyermek megszületése, ahol ahol gyermekáldásért, utódainkért és jövőnkért kérhetjük a Magyarok Nagyasszonyának közbenjárását.

A jobboldali oldalhajó.

Jézus keresztáldozata és megdicsőülése.

A Szent Kereszt Felmagasztalása kápolna nézete a Mária Út felől és a Szenci Szűzanya sziklakápolna bejárata. Esterházy a szenci lurdesi kápolnánál állt meg imádkozni egy-egy vidéki útja előtt, kérve a Szűzanya segítségét munkájára és küldetésére. Ez a Szűzanya szobor „fogadta őt” a gulágról való hazatérésének éjszakáján tárt karokkal, kivilágítva.

A Szent Kereszt Felmagasztalása kápolna a sziklasírbolt felett madártávlati látványterve.
A sziklasírbolt körül a totalitás áldozatainak emlékkő tengere. A sziklasírbolt bejárata előtt a bejárati fülke, mint az ókeresztény építészeti hagyományban, itt is az átmenetet jelenti evilágból a túlvilágba.
A sziklasírbolt előterében a totalitás áldozatainak kőoltára a kőmellvéddel.

A Szent Kereszt Felmagasztalása kápolna a sziklasírbolt felett madártávlati látványterve.
A kápolna körül a totalitás áldozatainak emlékútja és emlékkő tengere, a kápolna mögötti kupola alatt a Szenci Szűzanya sziklakápolna a kápolnadombra felvezető Mária Út végén.

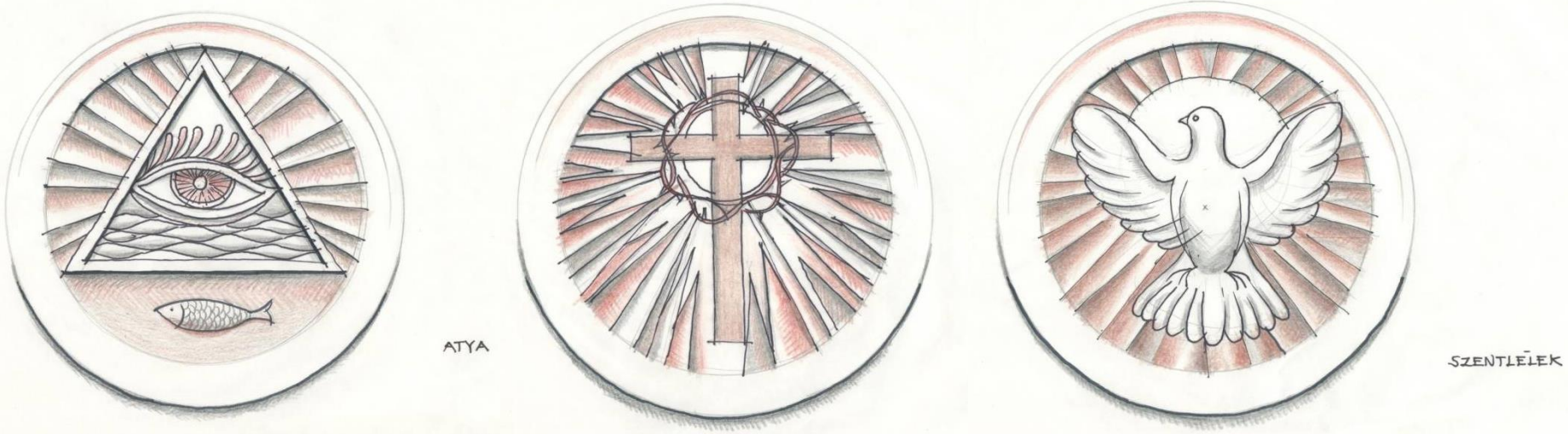

A Szent Kereszt Felmagasztalása kápolna kapujának faragványdíszítése .

A hat kazetta szimbolikája : Atya, Fiú, Szentlélek , Keresztség, Szentáldozat, Szentháromság

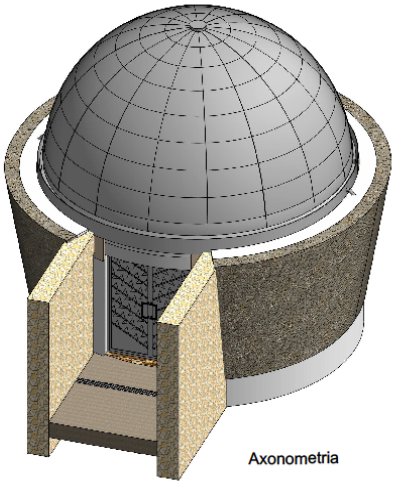

Axonometria

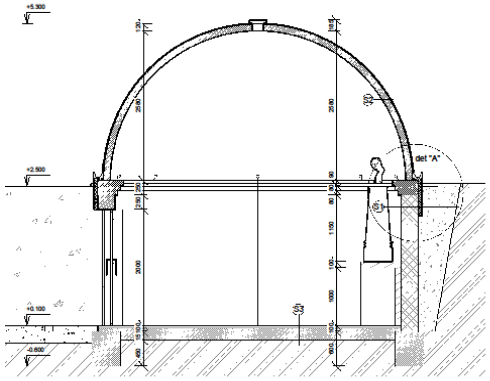

Rez A - A´ M = 1 : 50

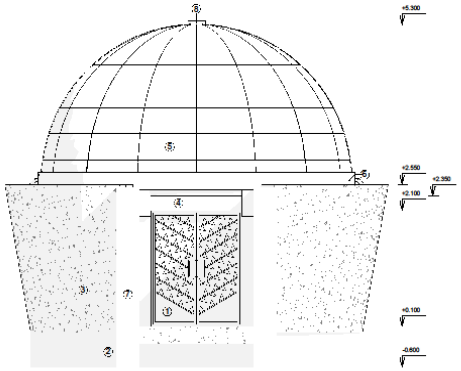

Pohľad čelný M = 1 : 50

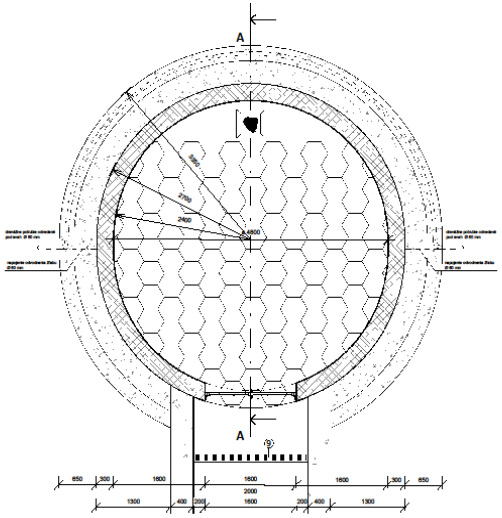

Pôdorys prízemia M = 1 : 50

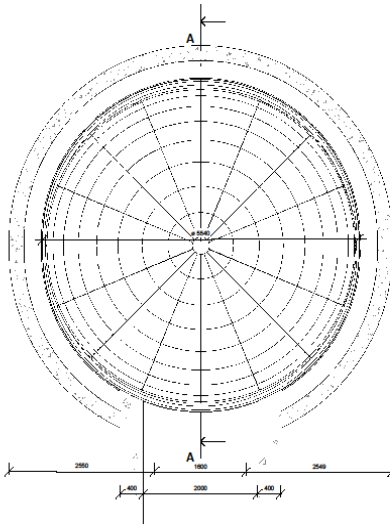

Pôdorys strechy M = 1 : 50

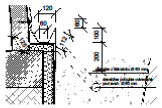

Detail "A" M = 1 : 20

LEGENDA

Označenie materiálov povrchov :

1. Oceľové dvere - viď detail, výkres č. 12a.
2. Železobetónový základ, betón tr. C16-20
3. Štrkový zásyp z drveného kameniva, fr. 16-32 mm
4. Železobetónový preklad, betón tr. C25-30
5. Opláchovanie strechy kupoly z "geo" segmentov spojovaných na dvojitý záhyb, titánzinok predzvetraný hr. 0,6 mm
6. Opláchovanie obruby kupoly, titánzinok predzvetraný hr. 0,6 mm
7. Oporný múr z prírodného lomového kameňa tesaného - Kyklops
8. Kryt odvetrania kupoly Ø 200 mm - plech titánzinok hr. 0,6 mm, obruba perforovaný plech nerez, mat, hr. 2mm, Ø otvorov 4 mm
9. Povrchový odtokový žľab s krytom + drenážne potrubie pod svah Ø 100 mm

A Szenci Szűzanya sziklakápolna terve.

A kápolnába vezető földalatti folyosó vaskapujának tövisrácsozata és az alagút reliéfjei a Gulág rabjainak és azok szenvedéseinek állít emléket. Esterházy János is megélte ezeket a gyötrelmeket, mégis ő maga öntött lelket fogolytársaiba, bíztatta őket Isten igéjével. A kápolnában a szenvedések reliéfjei és a Szenci Szűzanya szobrának másolata.

A vaskapu és tövisrácsozata a gyötrelmek útjának kezdete.

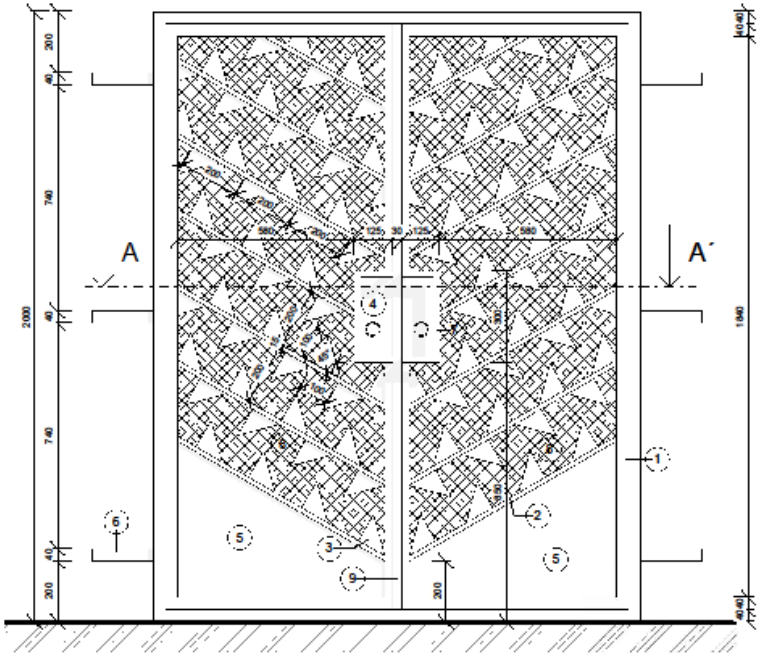

Pohľad čelný M = 1 : 15

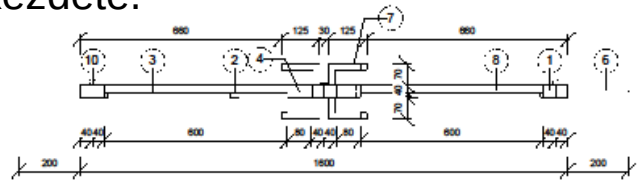

Rez A - A´ M = 1 : 15

3D obraz dverí

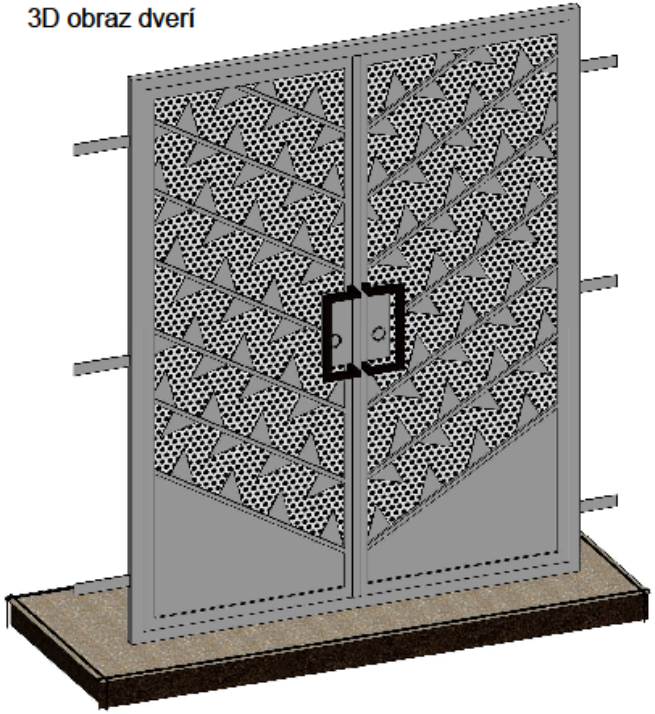

LEGENDA

1. Oceľový profil 2x 40/40 mm - napalovaná práškova farba tmavosivá
2. Oceľová tyč 15/15 mm - napalovaná práškova farba tmavosivá
3. Oceľová platňa hr. 4 mm - napalovaná práškova farba tmavosivá
4. Oceľový obojstranný tubus záveru s bezpečnostným mechanizmov záveru, obojstranné zamykanie oboch kriadiel - napalovaná práškova farba tmavosivá
5. Oceľová platňa hr. 4 mm - napalovaná práškova farba tmavosivá
6. Oceľové pracne hr. 4 mm, rozmer 40/200 mm - napalovaná práškova farba tmavosivá
7. Madlo dverí, štvorcový prierez 20 x 20 mm, rozmerové parametre š.125 v.300 hl. 70 mm
8. Perforovaný plech nerez, mat, hr. 2mm, Ø otvorov 4 mm
9. Krycie lišty dverných kriadiel - obojstranné š.30 v.1920 hl. 4 mm
10. Závesy dverných kriadiel tubusové - 6 ks

Hlavný inžinier projektu	Zodpovedný projektant	Vypracoval	Kreslil	Ing.arch. Jozef Istenes Pri hrádzi 31 940 77 Nové Zámky DIČ 1028360487	
Ing. arch. Jozef Istenes	Ing. arch. Jozef Istenes	Ing. Monika Szijártóová	Ing. Monika Szijártóová		
Miesto stavby: Dolné Obdokovce, parc. č.: 1518/2				Formát	2 A4
Investor: Boldizsár Paulisz, Dolné Obdokovce č. 124, 951 02 Dolné Obdokovce				Dátum	07/2016
Akcia: KAPLNKA POVÝŠENIA SVÄTÉHO KRÍŽA DOLNÉ OBDOKOVCE				Účel	DRIS
				Mierka	1:15
				Kótované	mm
				Č. zákazky	4/2016
Návrh				Č. výkresu	Č. kópie
Oceľové dvere - vstup do kaplnky				12a.	

A környező természet ölén megpihenve, gyönyörködve az elénk táruló zoboraljai táj szépségében alkalom nyílik az egymással való találkozásokból fakadó öröm megélésére éppúgy, mint az üdítő pihenésre és az elmélyült beszélgetésekre. Itt az ember lelke megnyugodva köszönheti meg Istennek, hogy „egy családba” tartozhat ilyen kiváló emberrel, akivel a Teremtő nemcsak bennünket magyarokat, hanem a kereszténység nagy családját is megajándékozta.

A kápolnadomb alján a fedett pódium és a Vasturul emlékmű a haza védelmében az első és második világháborúban elesett hősöknek állít emléket. A támfal - a Hősök fala – a két világháború eseményeinek ívét szimbolizálja. A kőposztamensek az íveken a magyarságot ért legtragikusabb háborús események mementói :

Doberdó, Isonzó, Caporetto Sztálingrád, Donkanyar, Kárpátok

A fedett pódium és a Hősök fala a Vasturul emlékművel.
A hősök emléke kőbe vésetik.

A nemzeti kegyhelyre érkező nagyobb zarándoktömeg fogadására is alkalmas fedett pódium a szabadtéri nézőtérrel megemlékezések megrendezésére, szentmisék bemutatására és előadások megtartására szolgál.

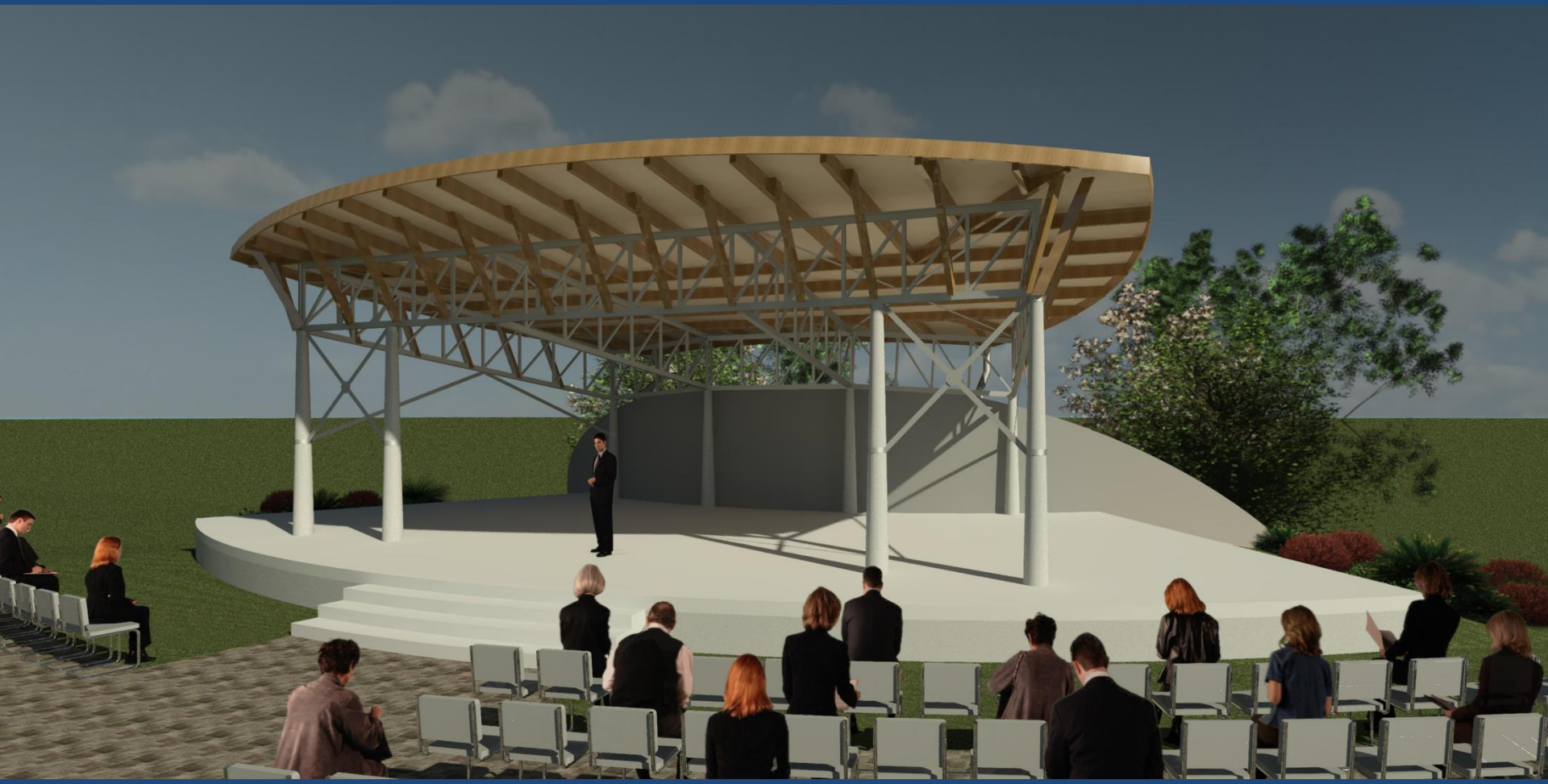

A fedett pódium látványterve a turulszárny tetőzettel és a Hősök falával.
A szabadtéri nézőtér felőli nézet.

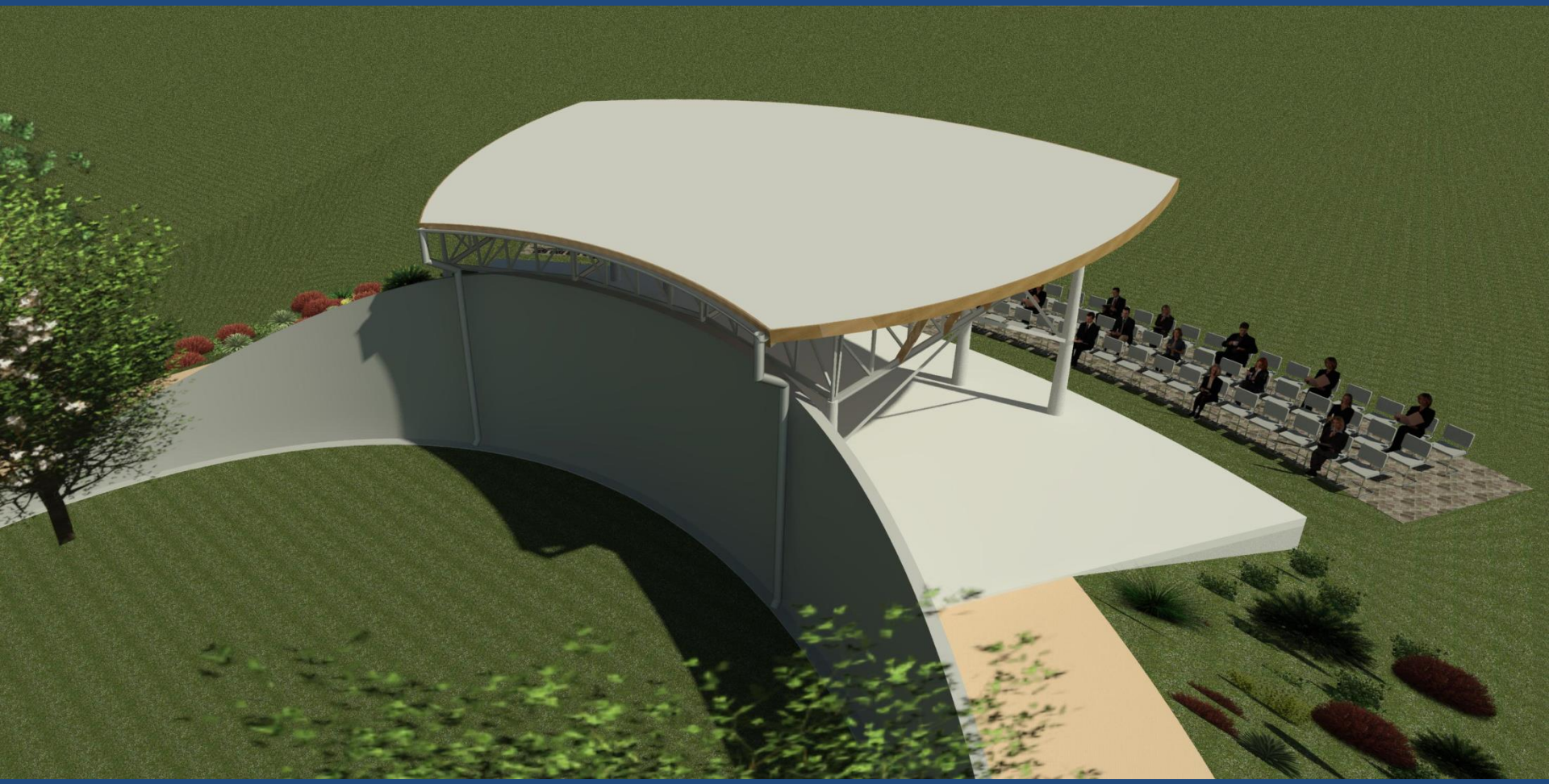

A fedett pódium látványterve a turulszárny tetőzettel és a Hősök falával.
Madártávlati kép.

Az Esterházy-emlékmúzeum az Esterházy-kálvária alatt. A földszinten a múzeum, az emeleten közösségi helyiségek a zarándokok számára.

Az Esterházy-emlékmúzeum belső terei és kiállítási anyaga.

Az Esterházy János Zarándokközpont /EJZ/ új látogatóközpontjának tervei.

•Földszint : - Információ és turisztikai központ, - Szállásrecepció, szociális háttér,
- Társalkodó 12 férőhely, - Multimédiális terem, 120 férőhely,
- Kávézó, étterem 32 ülőhely, komplett konyha, - Apartmánszállás, 16 férőhely , - Gyülekezőtér a Mária Út bejáratához , sétáló kolonád, passzázs

Az Esterházy János Zarándokközpont /EJZ/ új látogatóközpontjának tervei.

Emelet : EJZ Igazgatóság - adminisztráció, archívum, műhely,

Esterházy János Múzeum - Kiállítótér 240 m2, szociális háttér, kabinett, raktár,

Apartmánszállás 27 férőhely, Sétálóterasz, passzázs

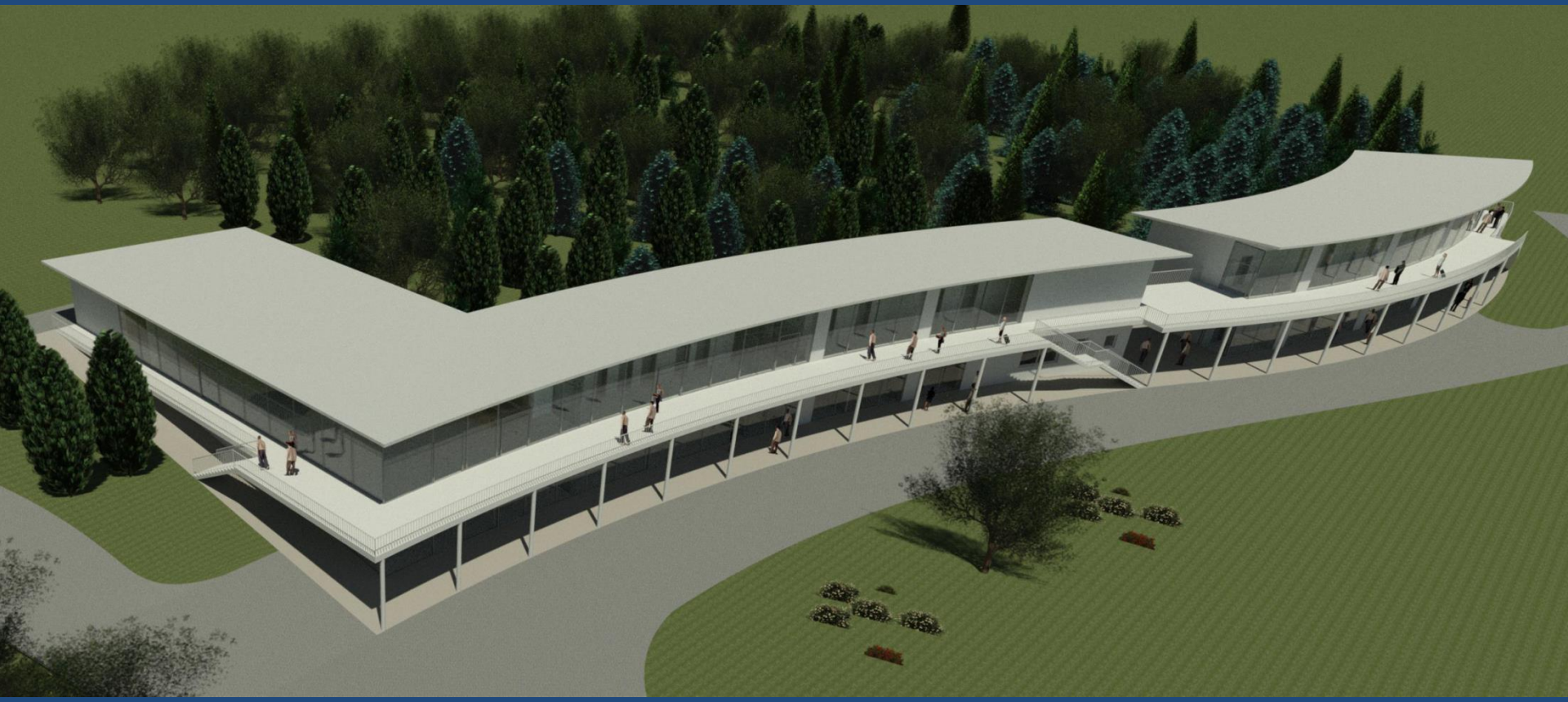

Az Esterházy János Zarándokközpont /EJZ/ új látogatóközpontjának tervei.
Madártávlati kép.

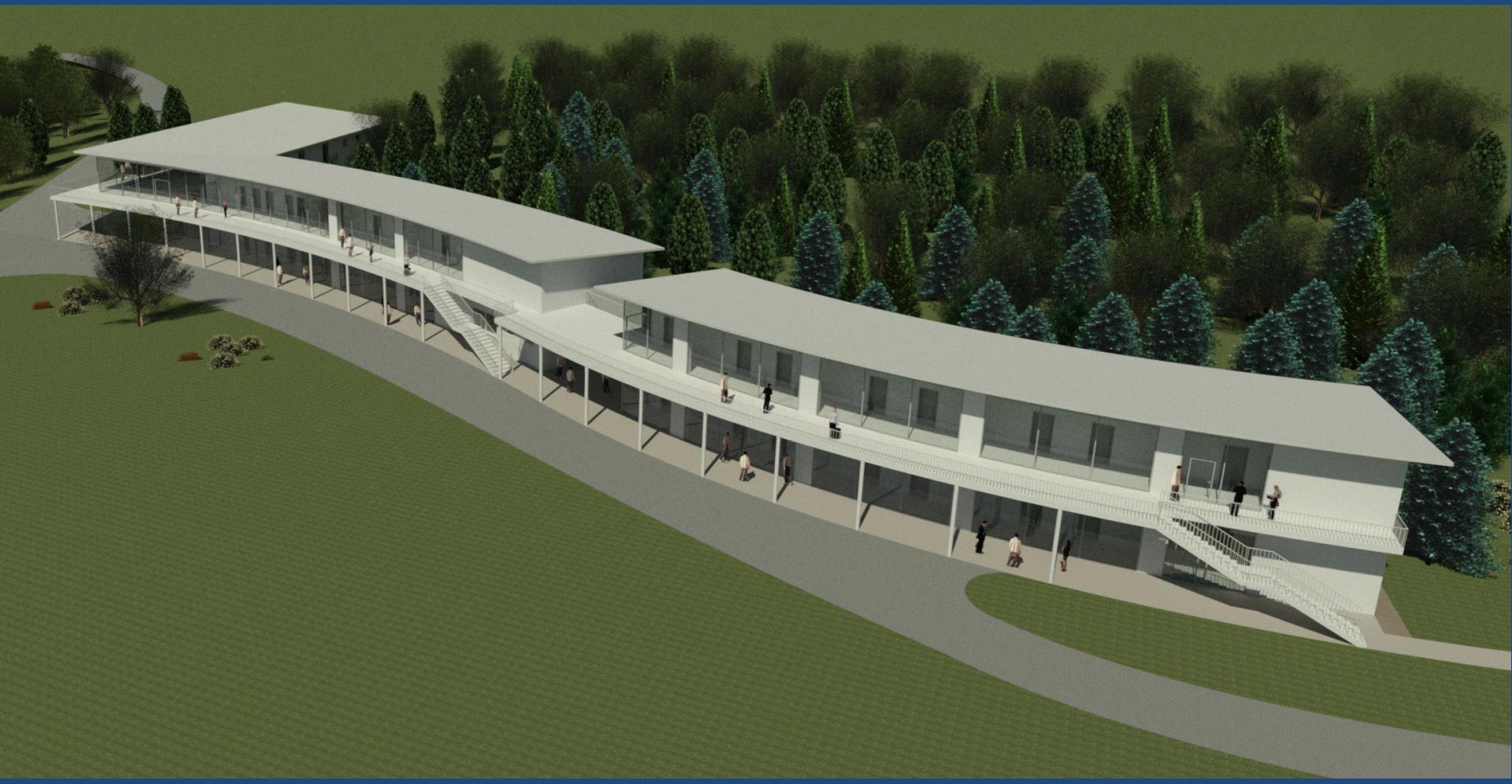

Az Esterházy János Zarándokközpont /EJZ/ új látogatóközpontjának tervei.

Madártávlati kép

Az Esterházy János Zarándokközpont /EJZ/ új látogatóközpontjának tervei.

Madártávlati kép

A multimediális terem és az Esterházy János Múzeum metszete.

Az étterem és az apartmánszállás metszete.

Az Esterházy János Zarándokközpont /EJZ/ látogatóközpontjának tervei.

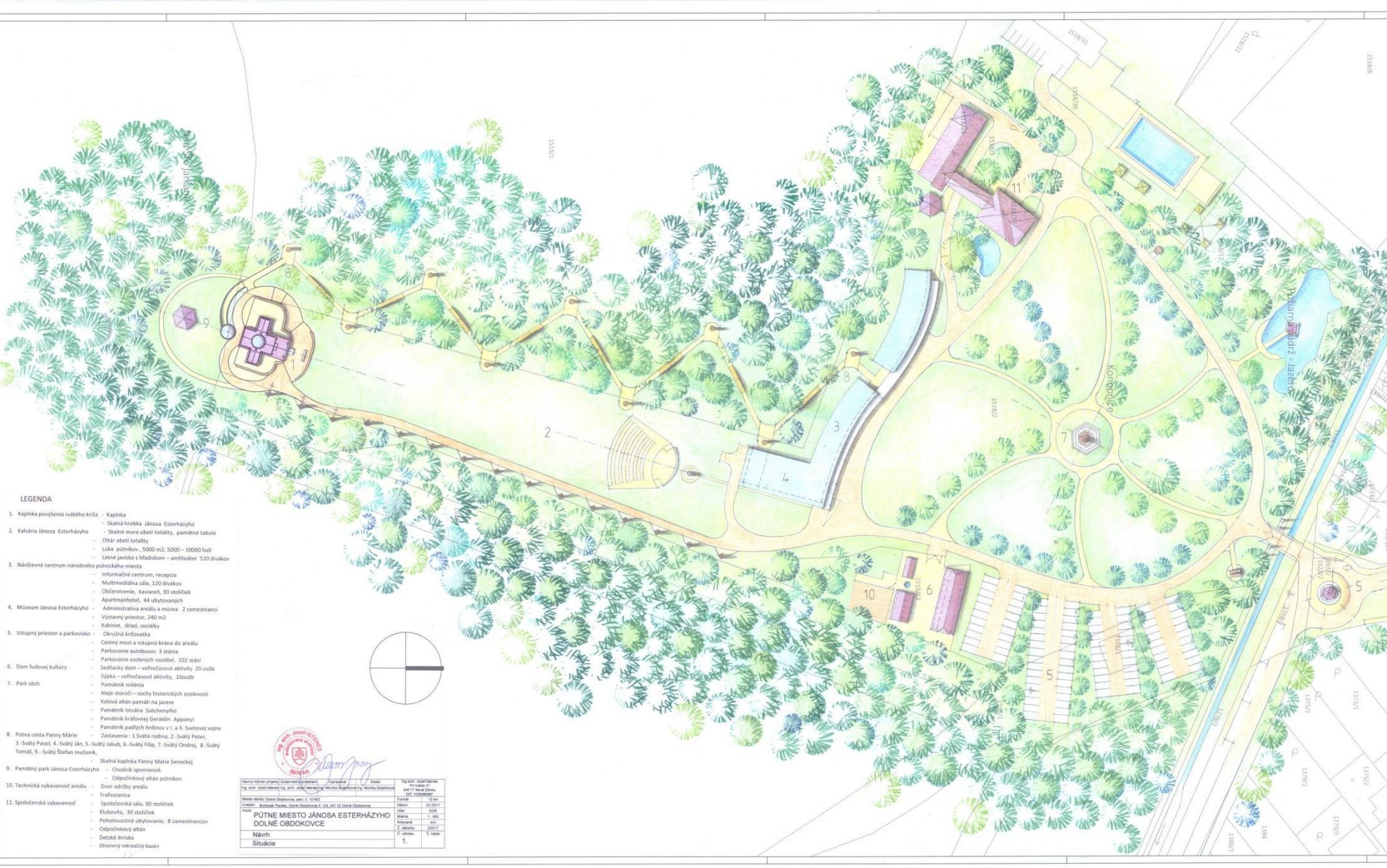

Az Esterházy János Zarándokközpont /EJZ/ távlati fejlesztési terve.

Helyszínrajz, M 1:500

ESTERHÁZY JÁNOS ZARÁNDOKKÖZPONT /EJZ/ – ALSÓBODOK, ZOBORALJA

A helyszínrajz legendája :

- **1. A Szent Kereszt Felmagasztalása Kápolna,** 80 férőhely **és Esterházy János sírkamra,** 40 férőhely
- **2. Esterházy János Kálváriája** 1+14 megálló, - Kőtenger emléktáblákkal a totalitárius rendszer áldozatainak emlékére, - A totalitás áldozatainak oltára, - A zarándokok gyülekezőrétje 5000 m2, 5.000 – 10.000 ember, - Szabadtéri színpad nézőtérrel - amfiteátrum 520 férőhely,
- **3 . A nemzeti zarándokhely látogatóközpontja** , - Információ és turisztikai központ, - Szállásrecepció, 2 alkalmazott, - Multimédiális terem, 120 férőhely, - Frissítők, kávézó, étterem 32 ülőhely, - Apartmánszállás, 44 férőhely
- **4. Esterházy János Múzeum ,** - EJZ Igazgatóság, adminisztráció, 2 alkalmazott, Kiállítótér 240 m2, - Szociális háttér, kabinett, raktár,
- **5. Fogadótér és parkolók ,** Körforgalmú előtér, Híd és belépőkapu a zarándokparkba, - Autóbuszparkoló 3 parkolóhely, - Személygépkocsi parkoló 102 parkolóhely,
- **6. A népi kultúra háza, -** Néphagyományok háza, foglalkoztató 20 férőhely, Csűr, szabadidős foglalkoztató 10 férőhely,
- **7. Nemzeti szoborpark,** - Milléniumi emlékmű, Évszázadok sétányai - 6 sétány egész alakos és mellszobrokkal, Tavi cölöpös pihenőhely – emlékezések helye, - Széchenyi István emlékműve, A Szent György Lovagrend emlékműve, - Apponyi Geraldin királyné emlélműve, - A világháborúk katonahőseinek emlékműve,
- **8. Mária Út, -** Megállóhelyek: 1. A szent család, 2. Szent Péter apostol, 3. Szent Pál apostol, 4. Szent János apostol, 5. Szent Jakab apostol, 6. Szent Fülöp apostol, 7. Szent András apostol, 8. Szent Tamás apostol, 9. Szent István vértanú, Kápolna : - A Szenci Szűzanya sziklakápolnája,
- **9. Esterházy János pihenőpark,** - Emlékek ösvénye, - Fedett pihenőhely 20 férőhely, Pihenőrét,
- **10. Műszaki és karbantartási háttérudvar**, - Munkagép garázs, -Trafóállomás,
- **11. Zarándok szolgáltató és pihenőbázis**, - Ebédlő és társalgó 90 férőhely, - Klubhelyiség 30 férőhely, - Szolgálati szállás 8 férőhely, - Fedett pihenőhely 20 férőhely, - Gyermek játszótér, Szabadtéri üdülőmedence

Befejezésül idézzük fel Krisztus szavait a Szentírásból :
„Senkiben sincs nagyobb szeretet annál, mint aki életét adja felebarátjaiért.”

Szövegidézetek :

Az alsóbodoki Esterházy János Zarándokközpont és Emlékpark

Nemzeti zarándokhely a Zoboralján

A zarándokközpont és emlékpark kialakításának eszmei alapvetése

Komárom, Érsekújvár, Pozsony, 2016. május 12.
Batta György, Istenes József, Molnár Imre

Az anyagot összeállította :

ING.ARCH. JOZEF ISTENES
VILA s.r.o.
ARCHITEKTONICKÁ KANCELÁRIA
J. Simora 5, 940 01 Nové Zámky
mobil: +421 907 708161
e-mail: vila-sro@stonline.sk , www.vila-sro.sk

Istenes József